

중국 목재합법성 표준지침

목재합법성 인증서류				중국 표준지침 주요내용	비고
목재이용법률 제19조의3제2항	수입목재·목재제품의 합법벌채 판단 세부기준 고시 제4조				
제 1 호	원산국의 법령에 따라 발급된 벌채허가서	-	원산국의 법령에 따라 발급된 벌채허가서	- (국영산림기업 및 기관) 벌채허가서 - (산림경영그룹) 벌채허가서 - (지역공동경제단체) 벌채허가서 - (개인산림경영자) 벌채허가서 ※ [발급기관: 현급 이상의 인민정부 임업부서('20.7. 중국 산림법 개정)]	첨부1~3
제 2 호	합법벌채된 목재 또는 목재제품을 인증하기 위하여 국제적으로 통용되는 것으로서 산림청장이 정하여 고시하는 서류	가	FSC에 의해 발급된 Forest Management Certification, Chain of Custody, Controlled Wood Certification	- FSC 인증서	
		나	PEFC에 의해 발급된 Forest Management Certification, Chain of Custody Certification	- PEFC 인증서	
		다	국가별로 PEFC와 상호 인정하여 등록된 것으로서 [별표]에 기재된 인증제도에 따라 발급된 인증서류	- CFCC 인증서	
		라	지속가능한 바이오매스의 이용을 위한 국제 인증체계(ISO17065 체계에 따른 제3자 인증을 포함한다)에 따라 발급된 것으로서 목재가 합법적으로 벌채되었음을 확인 할 수 있는 서류	-	
제 3 호	우리나라와 원산국 양자 협의에 따라 상호 인정하는 것으로서 산림청장이 정하여 고시하는 서류	-	우리나라에서 운영하는 한국산림인증제도 (Korea Forest Certification Council)와 상호 인정하는 수출국의 자체 산림인증 제도에 따라 발급된 인증서류	-	

제 4 호	그 밖에 합법벌채되었음을 증명하는 것으로서 산림청장이 정하여 고시하는 서류	가	유럽연합(European Union)과의 산림법집행, 거버넌스 및 무역에 관한 자발적동반자협약 (Forest Law Enforcement, Governance and Trade-Voluntary Partnership Agreement, FLEGT-VPA)에 근거하여 수출국이 구축한 관리체계에 따라 발급하는 인증서류	-	
		나	수출국의 법령에 따라 해당 목재 또는 목재제품이 합법벌채 되었음을 확인할 수 있는 수출허가서	-	
		다	수출국의 정부 또는 동 정부로부터 위임 받은 기관으로부터 해당 목재 또는 목재제품이 합법벌채 되었음을 확인하는 도장(서명)이 날인된 운송허가 또는 포장명세서 등의 확인서류	※ 중국 산림법 개정('20.7월)으로 기존 운송허가서 인정내용 삭제	
		라	불법적으로 벌채된 목재의 교역제한을 위한 법령 및 제도를 운영하고 있는 수출국의 경우 별지 제1호 서식에 따라 수출업자가 작성하여 서명한 서류	-	
		마	우리나라와 수출국 간 양자 협의에 따라 목재의 지속가능성과 합법성을 입증할 수 있는 서류. 다만, 한국 산림청에서 요구하는 별지 제2호서식의 국가별 목재합법성 판단 표준가이드 템플릿에 해당서류의 발급 기관 및 서식이 표기되어 있어야 함	-	

[첨부1. 벌채허가서]

(LOGO: Wood Harvesting Management Badge of Forestry Bureau)

(year) harvesting number After the auditing of the Investigation & Design Document in Cutting Area or Harvesting Application provided by (), the harvesting activity in district/county forestry center/villages and towns/street compartment(village/road) sub-compartment (land block/land location) (East to South to West to North to) is approved.					
Harvesting forest origin		Forest species		Tree species(group)	
Nature of tenure		Certification No. of forest right			
Cutting type		Harvesting system	Cutting intensity	%	
Cutting area	Hectare(or cutting numbers in individual plant:)				
Cutting volume	Cubic meter				
of which	Commercial timber	Cubic meter (output volume: m3)			
	In-house timber	Cubic meter			
	Burn timber	Cubic meter			
Cutting period	from	Year month day	To	Year month day	
Regeneration period	Year month day		Regeneration system		
Regeneration tree species			Regeneration area	Hectare(or cutting numbers in individual plant:)	
Management department(stamp)		Department of issuing certificate (stamp)		Staff of issuing certificate	
Signature of certificate owner		Date of Issuing certificate	year	month	day

[첨부2. 벌채허가서]

Forest harvesting permit
林木采伐许可证

编号: 342000ML131207001

Holder of permit
采字[20] 第 1105 号

Location
根据 采伐申请 提报的伐区调查设计(申请), 经审核, 批准在 采伐地点

场(乡镇) / 林班(村) / 作业区(组) / 小班(地块)采伐,
采伐四至: 东 西 南 北 作业区 小班 生产路

GPS 定位: 11111111

Species
林分起源: 人工 林种: 一般用材林 树种: 杉木

权 属: 集体 林权证号(证明): /

采伐类型: 主伐 采伐方式: 皆伐 采伐强度: 20%

采伐面积: 3.93 公顷(株数: /)

Harvest volume
采伐蓄积: 356.80 立方米

Time of harvesting
采伐期限: 2015 年 12 月 01 日至 2015 年 12 月 31 日

更新期限: 2015 年 01 月 1 日

更新面积: 3.93 公顷(株数: 2100 株)

古限额 不占限额

备注: 占限额
更新采伐2100株,商品材蓄积356.80立方米,商品出材356.80立方米

第一联存根

Seal of issuing authority

省林业厅
发证机关(章)

发证人(章):
发证人:

Issuing time
发证日期: 2015 年 12 月 01 日

注: 1. 此证一式二联, 第一联为存根, 第二联为采伐凭证。
2. 超过规定采伐期限, 此证无效。
3. 采伐凭证取章印应按以上林业主管部门采伐许可证管理专用章。
4. 非国有林木采伐不填写GPS定位。

[첨부3. 벌채허가서(번역본)]

Wood Harvesting License

1564180
Harvesting number: ..

Harvesting letter No. [20] of _____

After the auditing of the Investigation & Design Document in Cutting Area or Harvesting Application provided by _____, the harvesting activity in _____ forestry center/villages and towns _____ compartment (village) _____ work area (group) _____ sub-compartment (land block) is approved.

Land location: East to _____ South to _____ West to _____ North to _____

GPS location: _____

Harvesting forest origin: _____ Forest species: _____ Tree species: _____

Nature of tenure: _____ Certification No. of forest right: _____

Cutting type: _____ Harvesting system: _____ Cutting intensity: _____

Cutting area: _____ hectare (or cutting numbers in individual plant: _____)

Cutting volume: _____ cubic meter (output volume: _____ m³).

Cutting period: from _____ year _____ month _____ day to _____ year _____ month _____ day.

Regeneration period: _____ year _____ month _____ day.

Regeneration area: _____ hectares (cutting numbers in individual plant: _____)

Occupying the cutting quota Not occupying the cutting quota.

Remark: ..



Management department (stamp)



Department of issuing certificate.

Staff of issuing certificate (stamp).

Signature of certificate owner ..

Date of issuing certificate: year month day.

Notes: ..

1. This certificate is in duplicate, the first one is the stub copy and the second one is the harvesting certificate copy. ..
2. This certificate is invalid if it exceeds the prescribed cutting period. ..
3. The harvesting certificate copy should bear the special stamp for wood harvesting license of forestry administrative departments above the provincial level. ..
4. If it is to harvest non-state-owned wood, no GPS location is required. ..

First Copy&Stub

계약서

购销合同

供方: 판매자

需方: 구매자

为维护双方的利益,本着公平自愿的原则,根据《中华人民共和国合同法》的规定,经双方友好协商一致,达成以下协议:

商品名称	规格	数量 (M ²)	单价 (元/M ²)	总金额 (元)	备注
		제품 정보			
合计金额					

- 一、
- 二、
- 三、
- 四、
- 五、

계약 조건

판매자
서명

구매자
서명

중국 목재합법성 관리체계

[참고자료]

본 자료는 한국임업진흥원의 조사('17)에 한국농촌경제연구원의 조사('23) 내용을 추가(청서)한 자료로서, 해당국과 거래 및 통관업무에 참고하여 주시기 바랍니다. 향후 해당국과의 추가 협의 등을 통해 지속적으로 내용이 추가·수정될 예정이오니 최신 내용을 확인하시기 바랍니다.

일반 산림 현황

중국의 산림자원(forest resources)은 국가의 소유이며, 법령에 근거한 특정 집단이 소유한 것으로 인정되는 산림자원은 예외로 합니다. 산림(forest), 임목(forest trees), 임지(forest land)에 대한 소유 형태로는 국유림(state ownership), 공동체림(collective ownership), 사유림(private forest ownership) 및 임지이용권(forest land-use right)으로 구분할 수 있으며 임목 소유권(forest tree ownership)과 임지이용권(forest land-use right)은 양도가 가능합니다.

국유림의 면적은 124,000,000 ha 이며, 공동체림의 면적은 186,000,000 ha 으로 각각 40%와 60%를 차지합니다. 전체 임목의 소유권은 국유림 39%, 공동체림 19%, 사유림 42% 이며, 각각의 축적량(stock volume)은 국유림 63%, 공동체림 15%, 사유림 22%입니다.

표 13. 중국 산림 구분

구분	소유권	사용권
산림(Forests)	국유(state ownership), 공동체소유(collective ownership)	
임지(Forest land)	국유(state ownership), 공동체소유(collective ownership)	개인사용권 (이전 가능)
임목(Forest trees)	국유(state ownership), 공동체소유(collective ownership), 사유(private ownership)(이전가능)	

주요 기능(dominant function)에 따라, 산림은 공적기능 산림(공유림, public forest)과 상업용 산림(commercial forest)으로 구분됩니다. 공적 기능의 산림은 방풍림(shelter forest)과 특수목적림(special purpose forest)으로 구분되며 상업용 산림(commercial forest)은 용재림(timber forest), 경제림(economic forest), 연료림(fuel forest)로 구분됩니다.

표 14. 중국 산림 기능별 현황

	구분	면적 (만ha)	세부기능	면적 (만ha)	축적량 (stock volume) (만m ³)
법정 보호림 (protected forests)	공적기능산림 (public welfare forests)	116 (56%)	방풍림(shelter forests)	99.67 (45.61%)	794,800 (54%)
			특수목적림 (special-purpose forest)	16.31 (7.53%)	217,000 (14%)
생산림 (production forests)	상업용 산림 (commercial forests)	89.58 (44%)	용재림 (timber forests)	35.17%	460,200 (31%)
			경제림 (economic forests)	0.93%	NA
			연료림 (fuel forests)	10.76%	590 (1%)
주) 국유림(national forest), 임상(forest coverage), 축적(stock volume), 입목축적(standing stock volume)을 제외한 자료로 홍콩특별행정구, 마카오특별행정구와 타이완 지역을 포함하지 않음					

[참고]

출처 : Global Forest Resources Assessment 2015

중국의 산림은 총 208,321,000 ha 로 전체 국토면적의 22.1%를 차지하고 있습니다.¹⁾ 산림은 원시림(Primary), 기타천연갱신림(Other naturally regenerated), 조림지(Planted)로 구분할 수 있으며 각 면적은 다음과 같습니다.²⁾

- 원시림(Primary) : 11,632,000 ha(5.6%)
- 기타 천연갱신림(Other naturally regenerated) : 117,707,000 ha(56.5%)
- 조림지(Planted) : 78,982,000 ha(37.9%)

이 중 보존림, 보호림, 생산림으로 지정된 면적은 다음과 같습니다.

- 생산림 : 41,706,000 ha³⁾
- 보존림 : 10,433,000 ha⁴⁾
- 보호림 : 28,097,000 ha⁵⁾

중국의 산림경영과 행정사항은 다음의 유관기관의 협업으로 운영됩니다. 그 중에서도 불법벌채에 관한 사항은 국가임업국 산림공공안전부(forest public security bureau) 본부(Headquarters of SFA Forest public security bureau)에서 총괄하여 관리하고 있습니다.

* 국가임업국 산림공공안전부의 주요 업무

- 산림공공안전관련 업무 안내
- 산림공공안전 정책과 규정 입안
- 산림공공안전경찰의 감독 관리
- 산림공공안전경찰이 파악한 주요 산림관련 법규 위반사항 감독
- 주요 산림관련 사안에 대한 조사 감독
- 야생동식물자원을 파괴하는 범위행위 단속 및 조치

표 15. 중국 산림 관련 기관

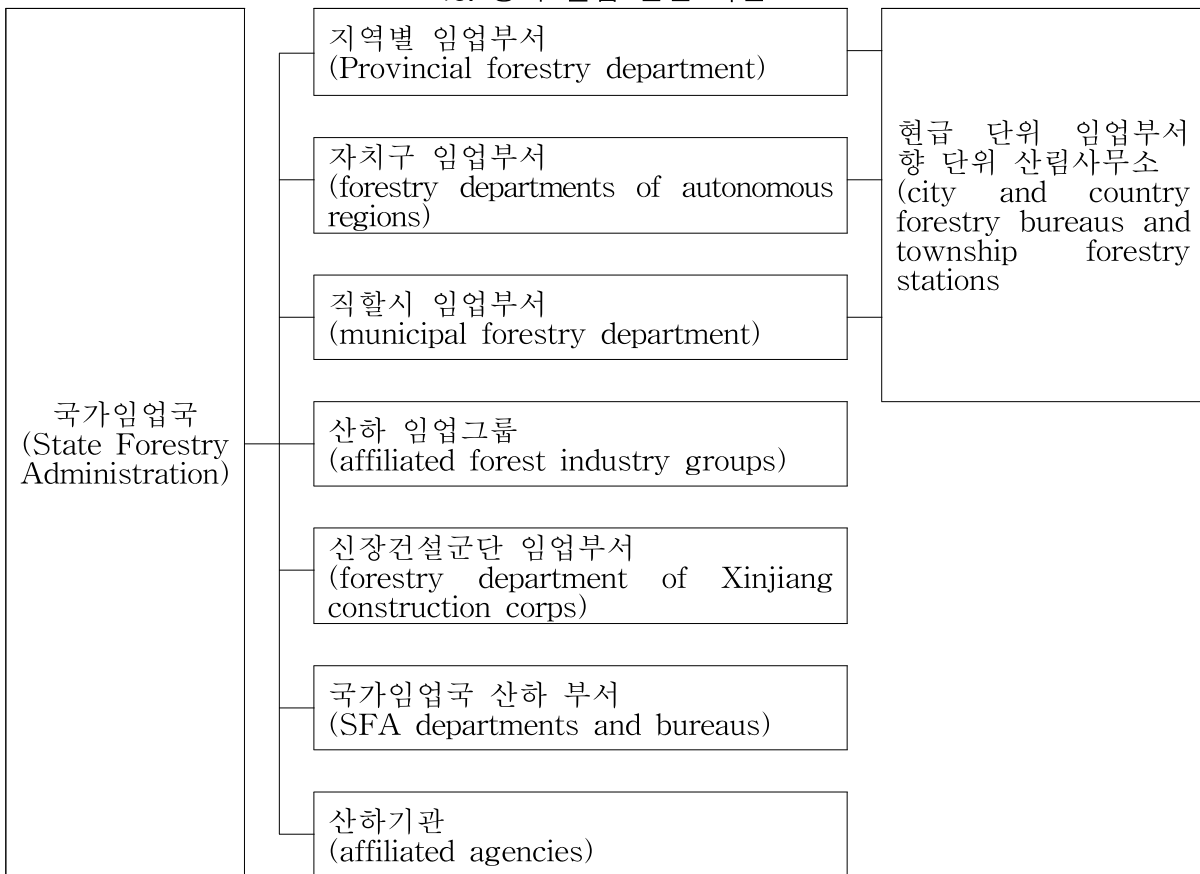

- 1) Global Forest Resources Assessment 2015, p12, Food and Agriculture Organization of the United Nations
- 2) Global Forest Resources Assessment 2015, p42, Food and Agriculture Organization of the United Nations
- 3) Global Forest Resources Assessment 2015, p126, Food and Agriculture Organization of the United Nations
- 4) Global Forest Resources Assessment 2015, p163, Food and Agriculture Organization of the United Nations
- 5) Global Forest Resources Assessment 2015, p169, Food and Agriculture Organization of the United Nations

[참고] 출처 : http://overseas.mofa.go.kr/cnko/wpge/m_1220/contents.do

중국의 행정구역

- o 성(22개) : 화북구(2), 서북구(3), 동북구(3), 화동구(6), 중남구(5), 서남구(3)
- o 직할시(4개) : 북경, 천진, 상해, 중경
- o 자치구(5개) : 내몽고, 신강위구르, 서장, 광서장족, 영하회족 자치구
- o 특별행정구(2개) : 홍콩, 마카오
- o 기타
 - 주급(총 322개) : 22지구, 30자치주, 5맹, 275시
 - 현급(총 2,860개) : 830직할시, 381시, 1,478현, 116자치현, 49기, 3자치기, 1임구
 - 향, 진(총 44,822개) : 향과 진은 각각 농촌과 도시의 기초단위로 분류

벌채 허가 관련 사항

(목재의 지속가능한 이용에 관한 법률 제19조의3제2항제1호)

중국은 산림법(Forest Law of the People’s Republic of China)과 동법 시행령(Regulations on the Implementation of the Forest Law of the People’s Republic of China)을 통해 벌채 허가, 벌채의 관리, 감독과 관련된 사항들이 명시되어 있습니다. 세부 내용은 다음의 사이트를 통해 확인이 가능합니다.

* <http://www.forestry.gov.cn>

산림법 제32조에 근거하여 벌채를 하고자 하는 자는 벌채허가서(felling permit)을 발급받아야 하며 벌채허가의 내용에 따라 벌채를 시행하는 것으로 규정하고 있습니다. 벌채자의 유형에 따라 벌채 허가에 대한 승인과 벌채 허가서(felling permit)를 발급하는 기관은 다음과 같습니다.

표 16. 벌채자 유형별 벌채허가서 발급기관

벌채자 유형	벌채허가서 발급기관
국영 산림 기업 및 기관 (State-owned forest enterprises and institutions)	현급(County level) 이상의 산림관련기관
산림경영그룹 (Forest management groups)	산림사용권(forest use right) 보유자에 따라 해당 현 또는 향 단위 산림관련기관
지역 공동경제단체 (Rural collective economic organizations)	현급(County level) 이상의 산림관련기관
개인 산림 경영자 (Individual forest managers)	현급(County level) 이상의 산림관련기관 단, 계약에 의한 경우 별도의 벌채허가가 요구되지 않으며 계약사항에 따라 자원 이용(벌채한도 명시)

또한, 삼림법(Forest Law) 시행규칙(Implementation rules)에서는 다음과 같이 규정하고 있습니다.

- 국영 임장(forest farm)에서 벌채하는 경우, 해당 임장이 위치한 지역을 관장하는 현 단위 자치정부의 산림관련기관에서 해당 사안을 조사 및 확인 후 벌채허가를 발급하여야 합니다.
- 국영 산림 기업과 기관(State-owned forestry enterprises and institutions)에서 벌채를 하는 경우, 해당 기업 또는 기관이 위치한 지역을 관장하고 중앙정부 산하 조직인 산림관련기관에서 해당 사안을 조사, 확인 후 벌채허가서를 발급하여야 합니다.
- 주요 산림지역(forest area)에서 국영 산림 기업과 기관(State-owned forestry enterprises and institutions)이 벌채하는 경우, 국무원(state council)의 산림관련기관에서 해당 사안을 조사, 확인 후 벌채 허가를 발급하여야 합니다.

[참고] 출처 : www.gov.cn

중국시사문화사전, 이현국, 도서출판 인포차이나

국무원(State Council) : 중앙인민정부로 최고의 국가행정기관, 국무원은 전국인민대표대회와 그 상무위원회가 제정한 법률과 결의 등을 집행하고, 전국인민대표대회와 그 상위원회에 대하여 책임을 지고 그에 대하여 각종 보고업무를 수행합니다. 국무원의 직권 범위 내에서 행정집행을 위한 조치와 행정법규의 제정, 결정과 명령의 공포·시달을 하며 조직은 총리, 부총리, 국무위원, 각 부부장, 각위원회주임, 비서장 등으로 구성됩니다.

벌채허가서를 신청하려는 자는 벌채 대상 목재에 대한 소유권 또는 이에 대한 사용권을 증명하는 증명서와 기타 증빙서류를 다음과 같이 제출해야 합니다.

- 국영 산림 기업과 기관(State-owned forest enterprises and institutions)은 벌채지역에 대한 측량, 설계와 관련된 문서와 직전 년도에 실시한 벌채사항에 대한 갱신인증서(certificate of renewal)를 제출해야 합니다.
- 다른 유형(unit)의 경우, 벌채와 관련된 벌채 목적, 위치, 산림 유형, 산림현황, 면적, 벌채량, 벌채 방법, 조립 방법에 대한 문서를 제출해야 합니다.
- 개인의 경우 벌채 위치, 면적, 수종, 벌채 본 수, 벌채량, 조립시기가 포함된 문서를 제출해야 합니다.

방풍림(shelter forest)과 특수목적림(special-purpose forest)에서는 가꾸고 갱신하는 성격의 벌채만이 허용됩니다.

* 특수목적림 : 국가방위림(national defense forest), 모수림(mother tree forest), 환경보호림(environmental protection forest), 풍치림(ornamental forest) 등

유물 수준의 목재, 유적지, 혁명기념지, 천연보호구역(nature reserves) 내 산림과 같은 특수목적림에서의 벌채와 관련된 모든 행위는 엄격히 금지되고 있습니다.

[참고]

출처 : 중국 정부 제공 자료

(LOGO: Wood Harvesting Management Badge of Forestry Bureau)

(year) harvesting number					
After the auditing of the Investigation & Design Document in Cutting Area or Harvesting Application provided by (), the harvesting activity in					
district/county		forestry center/villages and towns/street			
to	compartment(village/road)	sub-compartment (land block/land location) (East to		South to	West
	North to				
) is approved.					
Harvesting forest origin		Forest species		Tree species(group)	
Nature of tenure		Certification No. of forest right			
Cutting type		Harvesting system	Cutting intensity	%	
Cutting area	Hectare(or cutting numbers in individual plant:)				
Cutting volume	Cubic meter				
of which	Commercial timber	Cubic meter (output volume: m3)			
	In-house timber	Cubic meter			
	Burn timber	Cubic meter			
Cutting period	from	Year month day	To	Year month day	
Regeneration period	Year month day		Regeneration system		
Regeneration tree species			Regeneration area	Hectare(or cutting numbers in individual plant:)	
Management department(stamp)		Department of issuing certificate (stamp)		Staff of issuing certificate	
Signature of certificate owner		Date of Issuing certificate	year	month	day

그림 4. 중국 벌채허가서(1)

[참고]

출처 : 중국 정부 제공 자료

Wood Harvesting License

1564180 Harvesting number: ..

Harvesting letter No. [20] of _____

After the auditing of the Investigation & Design Document in Cutting Area or Harvesting Application provided by _____, the harvesting activity in _____ forestry center/villages and towns _____ compartment (village) _____ work area (group) _____ sub-compartment (land block) is approved. .

Land location: East to _____ South to _____ West to _____ North to _____ .

GPS location: _____ .

Harvesting forest origin: _____ Forest species: _____ Tree species: _____

Nature of tenure: _____ Certification No. of forest right: _____ .

Cutting type: _____ Harvesting system: _____ Cutting intensity: _____ .

Cutting area: _____ hectare (or cutting numbers in individual plant: _____) .

Cutting volume: _____ cubic meter (output volume: _____ m3) .

Cutting period: from _____ year _____ month _____ day to _____ year _____ month _____ day .

Regeneration period: _____ year _____ month _____ day .

Regeneration area: _____ hectares (cutting numbers in individual plant: _____) .

Occupying the cutting quota Not occupying the cutting quota .

Remark: ..

Management department (stamp) Department of issuing certificate Staff of issuing certificate (stamp) .

Signature of certificate owner ..

Date of issuing certificate: year month day .

Notes: ..

1. This certificate is in duplicate, the first one is the stub copy and the second one is the harvesting certificate copy. .
2. This certificate is invalid if it exceeds the prescribed cutting period. .
3. The harvesting certificate copy should bear the special stamp for wood harvesting license of forestry administrative departments above the provincial level. .
4. If it is to harvest non-state-owned wood, no GPS location is required. .

그림 5. 중국 벌채허가서(2)

생산·유통·수출 관련 사항

중국은 2019년까지는 구 삼림법에 의거하여 목재자원의 소비량을 제어하며 합법적이고 지속 가능한 수준으로 관리하고자 3단계 목재자원관리를 위한 인증체계(certification system for the management of timber resources)를 구축하였습니다.

1. 벌채 허가서(felling permit)
2. 운송 허가서(transport permit)
3. 가공허가서(processing permit)

위의 세 종류의 허가 사항은 일정 지역의 산림에서 벌채, 운송, 가공된 목재의 합법성을 증명하며, 합법적 벌채 여부를 확인하는 자료로 활용할 수 있습니다.

벌채허가서(felling permit)는 특정 조건 하에서 벌채를 하는 것이 법으로 허락되었다는 것을 의미합니다. 벌채허가의 조건을 준수하여 벌채가 이루어지는 경우 운송허가서(transport permit)가 발급되어왔습니다.

2020년 7월부터 발효된 신 삼림법에 따라 운송허가서와 가공허가서는 폐지되었습니다.

구 삼림법(2019년 이전)에서는 국가가 총괄해서 조달하는 목재 이외에는 벌채지에서 목재를 운반할 경우, 운송허가서를 발급받아야 했지만 ‘신 삼림법’에 따라 2020년 7월부터 목재 운송에 관한 특별 취급조항은 폐지되어서 목재도 일반적 물류 범주에 들어가게 되었습니다. 구체적인 내용은 앞으로 신 삼림법의 시행규칙, 조례 등에 통해 정해질 것으로 보입니다.

[참고]

출처 : 중국 정부 제공 자료

Stamp of Timber Conveyance Certificate of State Forestry Administration

No. 000XXXX

Province (Region/City)					
Basis of issuing certificate					
Place of timber origin	Province(Region/City) County(City) Bureau(Center)				
Organization(person) of delivery					
Organization(person) of taking delivery					
Conveyance					
Source and destination of conveyance	From()to()Province/Region/City()County/City				
Valid period	From Year month day to Year month day				
Tree species	Product name	specification	amount		remark
			Numbers in unit	Volume(m3)	
Total(in capital)	ten thousand thousand hundred ten:		m3		
Department of issuing certificate(stamper) issuer(signature): Management department(special stamp) issuing date: year month day applicant(signature):					

그림 6. 중국 운송허가서(1) - 2020년 7월부터 인정 불가

[참고]

출처 : 중국 정부 제공 자료

— 裁 — 切 — 线 —

Intra-provincial Timber Conveyance Certificate of Jiangsu Province

Jiangsu Province Siyang County city/county (district) 00633725

Basis of issuing certificate	Afforestation certificate No.: 0161027				
Place of timber origin	Jiangsu Province (Region/ City) <u>Siyang County</u> (City/District) Town/Forestry center)				
Organization (person) of delivery	Jiangsu Province <u>Siyang County</u>				
Organization (person) of taking	Jiangsu Province <u>Danyang City</u>				
Conveyance	Vehicle				
Source and destination of	From (<u>Siyang</u>) through () to (<u>Danyang City</u>) county (city/district)				
Valid period	From year month day to year month day valid expires				
Tree species	Product name	Specification	Amount		Remark
			Numbers in unit	Volume (m ³)	
Total (in capital)		三 万 千 百 零 十 零 件 (根, 张, 块); 三 千 三 百 十 一 : m ³			
					
Management department (special stamp): Special Stamp for Timber Conveyance Management, Forestry Bureau of Jiangsu Province Department of issuing certificate (stamp): Special Stamp for Timber Conveyance, Bureau of Agriculture and Forestry of <u>Siyang County</u> Issuer (signature): _____ Issuing date: year month day Applicant: _____					
Notes: 1. This certificate will be effective on stamping by the forestry administrative departments above the county level of the starting place of carriage; 2. One certificate should only be used for one vehicle, which the cargo must be consistent with and is effective throughout the whole journey; 3. No alteration, sale, transfer or duplicate use is allowed; 4. If transshipment is required for the timber that has been delivered to the place stipulated in this certificate, the applicant shall apply for a new trans-provincial (intra-provincial) timber conveyance certificate to local forestry administrative departments based on this certificate; 5. The basis of issuing certificate refers to the cancelled wood harvesting license (or sale certification) and the receipt number of afforestation fund or the number of the original conveyance certificate for the timber shipped to this county/city.					

Second copy to with the goods

그림 7. 중국 운송허가서(2) - 2020년 7월부터 인정 불가

동일 임구 내에서 생산한 1차 목재제품의 거래나 가공을 하려면 구 산림법(2019년 이전)에서는 목재경영가공허가증을 취득해야 했으나, 신산림법에서는 관련 조항이 삭제되었습니다. 대신, 목재가공업자는 원자재와 제품의 **반출입 대장**을 작성해야 하며, 불법벌채, 기타 불법출처에서 “고의로 취득한” 구입, 가공 운송하는 것은 불법임을 명시하는 조항이 추가되었다(제65조). 이 조항의 추가로 합법적 목재의 취득, 처리, 운송 규제에 대한 법적 근거가 마련된 것으로 판단됩니다.

주의하여야 할 점은 제65조의 조항에 불법 목재를 ‘고의로 취득한’이라는 문구입니다. ‘고의’의 해석에 어려움이 있어 불법목재에 대한 정의가 모호한 문제가 있습니다. 향후 신산림법의 시행규칙에 따라 반출입대장과 관련한 제도의 시행 방향이 결정될 것으로 예상되지만, 현재까지는 명확지 않은 부분에 대해서는 지방정부의 규칙(지방정부 판단)을 따르는 문제가 있습니다. 시행규칙이 정해지면 중국에서 목재 수입 시에는 목재 가공유통업자가 제65조를 준수하고 있는지 확인해 보는 것이 목재 합법성 증빙에 도움이 될 것으로 보입니다.

중국에서 수출하기 위해 준수해야 하는 법적 요구조건에 대한 충족 여부는 유효하게 발급된 중국의 수출허가서(export permit)로 확인할 수 있습니다.

[참고] 출처 : 중국 정부 제공 자료

中华人民共和国出口许可证
EXPORT LICENCE OF THE PEOPLE'S REPUBLIC OF CHINA No.

1 出口商: Exporter		3 出口许可证号: Export licence No.			
2 发货人: Consignor		4 出口许可证有效截止日期: Export licence expiry date			
5 贸易方式: Terms of trade		8 进口国(地区): Country /Region of purchase			
6 合同号: Contract No.		9 付款方式: Payment			
7 报关口岸: Place of clearance		10 运输方式: Mode of transport			
11 商品名称: Description of goods		商品编码: Code of goods			
12 规格、等级 Specification	13 单位 Unit	14 数量 Quantity	15 单价 () Unit price	16 总值 () Amount	17 总值折美元 Amount in USD
18 总计 Total					
19 备注 Supplementary details		20 发证机关签章: Issuing authority's stamp & signature			
		21 发证日期 Licence date			

그림 11. 중국 수출허가서

수출 관련 법률로는 관세법(Customs Law)이 있으며 세부 사항은 다음 사이트에서 확인할 수 있습니다.

목재 또는 목재제품 수출에 대한 행정절차는 멸종위기에 처한 야생동식물종의 국제거래에 관한 협약(CITES)에 따른 절차와 그 외 절차로 구분됩니다.

멸종위기에 처한 야생동식물종의 국제거래에 관한 협약에 해당하지 않는 경우에는 다음의 절차로 관리됩니다.

- 1단계 : 송하인 또는 위탁자(consignor)는 수출화물이 세관감독구역에 도착한 후 선적시간으로부터 24시간 전에 해당 내역을 세관에 신고합니다.
- 2단계 : 수출업자는 입/출 검사 및 검역기관의 수출품 세관통관을 신청합니다.
- 3단계 : 수출업자는 통관을 위한 다음의 서류를 세관에 제출합니다.
 - * 계약서(sales contract)
 - * 송장(invoice)
 - * 포장명세서(packing list)
 - * 적하목록(manifest)
 - * 선하증권(bill of lading)
 - * 수출입인증서(certificate of import and export)
 - * 세관이 요구하는 가공업매뉴얼(인쇄본 또는 전자문서) 및 기타 수출입 관련 문서
- 4단계 : 검사 후 세관은 관세신고서(customs declaration form)에 도장을 날인합니다.

멸종위기에 처한 야생동식물종의 국제거래에 관한 협약(CITES)에 해당되는 경우에는 해당되지 않는 경우의 절차를 준수함과 동시에 다음의 절차로 관리됩니다. CITES 관리를 위해 수출업자는 멸종위기종 수출입관리소(Endangered Species Import and Export Management Office)가 발급하는 수출입인증을 취득해야 합니다.

- 1단계 : 수출업자는 필요시 다음의 자료를 제출해야 합니다. 제출된 사항은 멸종위기종 수출입 관리사무소 및 해당 사무소의 지역사무소가 관련 자료를 검토, 확인 후 수출입인증을 발급합니다.
 - * 국외 CITES 당국이 발급한 CITES 수출허가증
 - * 수출입인증신청서
 - * 국무원의 야생동식물 담당부서가 발급한 수출입허가증
 - * 수출입계약서
 - * 신분증
 - * 수입된 야생동식물 및 이를 가공하여 만든 제품을 수출하는 경우, 세관이 승인한 수출입 인증서 및 세관신고서 사본
 - * 수입된 야생동식물을 사용하여 생산된 물품을 수출하는 경우, 생산 및 가공과 관련된 생산 계획 및 지침서

* 가공업의 형태로 수입된 야생동식물 및 가공하여 얻어진 제품을 수출하는 경우, 세관이 요구하는 가공업매뉴얼(인쇄본 또는 전자문서)

- 3단계 : 수출업자가 수출입인증서와 기타 요구되는 자료를 세관에 제출합니다.
- 4단계 : 검사 후 세관은 관세신고서(customs declaration form)에 도장을 날인합니다.

중국으로 목재 또는 목재제품을 수입하는 행정 절차는 멸종위기에 처한 야생동식물종의 국제거래에 관한 협약(CITES)에 따른 절차와 그 외 절차로 구분됩니다.

멸종위기에 처한 야생동식물종의 국제거래에 관한 협약(CITES)에 해당되지 않는 경우 다음의 절차에 따라 관리됩니다.

- 1단계 : 수입물품 도착시 세관은 전자정보를 통해 물품을 확인합니다.
- 2단계 : 수입업자가 선하증권(bill of lading) 입/출 검사 시 제시하고 검역기관(quarantine institution)은 수입물품(entry commodities)의 통관(customs clearance)을 신청합니다.
- 3단계 : 수입업자는 통관절차를 위해 다음의 서류를 세관에 제출합니다.
 - * 통관서류(customs clearance bill)
 - * 세관신고서
 - * 수출국에서 발급된 원산지 증명서(certificate of origin)
 - * 수출국에서 발급된 검사 및 검역인증서
 - * 수종 학명(Latin name)
 - * 포장명세서(packing list)
 - * 송장(invoice)
 - * 계약서(sales contract)
 - * 소독증명서(fumigation certificate)
- 4단계 : 은행을 통해 세금을 납부합니다.
- 5단계 : 세관검사부서에서 세관신고서(customs declaration form)에 따라 수입물품을 검사합니다.
- 6단계 : 검사 후 세관검사부서에서 세관신고서에 도장을 날인합니다.

멸종위기에 처한 야생동식물종의 국제거래에 관한 협약(CITES)에 해당하는 경우 해당되지 않는 경우의 절차를 준수함과 동시에 다음의 절차로 관리됩니다. 수입업자는 멸종위기종 수출입관리사무소(Endangered Species Import and Export Management Office)가 발급하는 수출입인증을 취득해야 합니다.

- 1단계 : 수입업자는 수출입인증을 취득하기 위하여 다음의 사항이 요구됩니다.
 - * 국외 CITES 당국이 발급한 CITES 수출허가증
 - * 수출입인증신청서
 - * 국무원의 야생동식물 담당부서가 발급한 수출입허가증
 - * 수출입계약서
 - * 신분증
- 2단계 : 멸종위기종 수출입관리사무소 및 해당 사무소의 지역사무소는 제출 자료를 검토, 확인 후 수출입인증서를 발급합니다.
- 3단계 : 수출입인증 및 기타 자료를 요구받는 경우 수입업자는 관련 자료를 제출합니다.
- 4단계 : 관련 서류의 검토가 완료되면 세관신고서에 통관 도장을 날인합니다.

국제적으로 통용되는 인증

(목재의 지속가능한 이용에 관한 법률 제19조의3제2항제2호)

중국은 국제적으로 통용되는 인증 중 산림관리협의회(FSC, Forest Stewardship Council)의 산림 관리협의회 관리위원회(FSC Management Committee)가 승인한 제3자 인증체제로 운영되고 있습니다. FSC 산림경영인증(FM)을 취득한 산림면적은 993,790 ha이며, 5,200개 이상의 기업이 임산물제품인증(CoC)을 취득하였습니다.(2017.8월 기준)

[참고]

출처 : memberportal.fsc.org

www.pefc.org/about-pefc/who-we-are/facts-a-figures

합법벌채된 목재 또는 목재제품을 인증하기 위하여 국제적으로 통용되는 것으로서 FSC(Forest Stewardship Council) 인증을 취득한 산림면적은 1,286,997 ha입니다.(2024. 6월 기준)

PEFC(Programme for the Endorsement of Forest Certification)인증을 취득한 산림면적은 2,918,680 ha이며 CoC 인증은 202 건입니다.(2024. 3월 기준)



< FSC 인증 마크 >



< PEFC 인증 마크 >

**우리나라와 원산국 양자 협의에 따라 상호 인정하는 사항
(목재의 지속가능한 이용에 관한 법률 제19조의3제2항제3호)**

중국은 PEFC(Programme for the Endorsement of Forest Certification) 국제산림인증제도와 상호 인정되는 중국산림인증위원회(China Forest Certification Council, CFCC) 체계를 구축하여 산림경영인증(FM, Forest Management)과 임산물제품인증(CoC, Chain of Custody) 제도를 운영하고 있습니다. 중국산림인증위원회(CFCC)로부터 산림경영인증(FM)을 취득한 산림면적은 5,997,380 ha 이며, 359개 기업이 임산물제품인증(CoC)을 취득하였습니다. (2023.11월 기준)



< CFCC 인증 마크 >

담당자 연락처

- 소속 : State Forestry and Grassland Administration of China
- e-mail : CNIFT_NFGA@163.com
- website : <http://www.forestry.gov.cn>